

Leo Remocon マニュアル

Leo Remocon で快適生活！

お使いのスマートフォンやタブレットが超高機能リモコンに

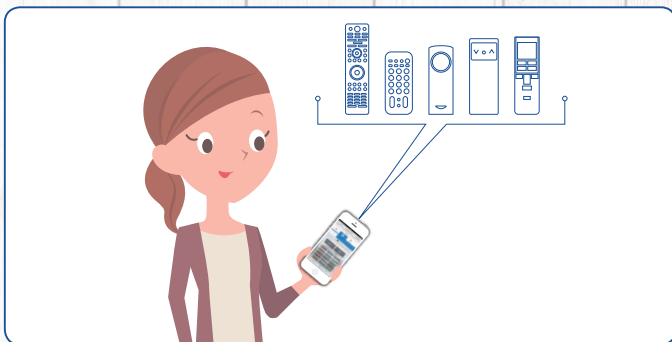

登録順に自動で家電を制御（まとめ操作）

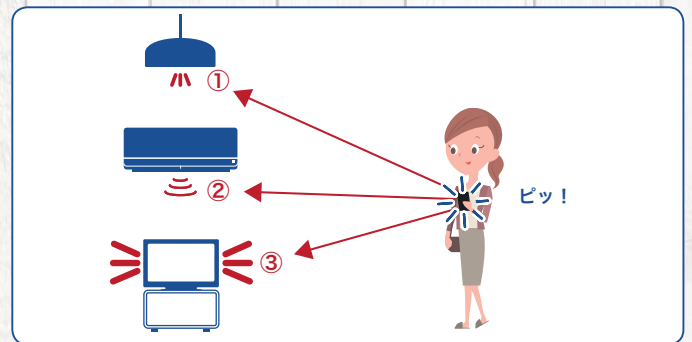

センサー搭載でお部屋の状況を外からモニター



GPSと連動して家電を制御



音声認識機能で家電を制御*



*音声操作は日本語のみの対応になります。

家の中でも外出先からも、家電をコントロール*

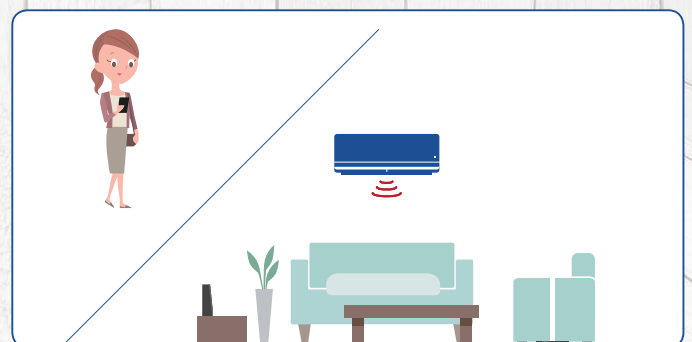

*外出先からコントロールするための通信料はお客様のご負担となります。

その他の機能

- ・ 超高出力赤外線LEDにより部屋の隅々の家電を制御
- ・ 高性能赤外線学習ロジック
- ・ 在宅中にソファに座ったままスマートフォンやタブレットから機器を制御
- ・ タイマー機能

Leo Remocon とは

いつでも、どこでも、スマートフォンやタブレットで家電をコントロール

Leo Remocon なら、室内からはもちろん、外出先からも家電をお使いのスマートフォンやタブレットでコントロールできます。家電製品のリモコンをスマートフォンやタブレットに集約し、エアコン・テレビ・照明・LEONET (Life Stick) などを操作できます。

スマートフォンやタブレットがリモコンに

入居者のスマートフォンやタブレットでお部屋に備わるエアコン・テレビ・照明・Life Stickをコントロールすることができます。また、備え付けの家電だけではなく、お持ち込みの家電もコントロールすることができます。お部屋の中でリモコンを探す生活とはもうさようなら！



家の外からでもコントロール

お部屋の中だけでなく外からでもコントロールできるため、「暑いお部屋に帰る前にエアコンをオン!!」、「お部屋の照明を付けて明るいお部屋に安心して帰宅!!」など、より便利で安心したライフスタイルを実現します。

お部屋の環境をいつでも確認

在宅中はもちろん、外出中もお部屋の温度、湿度、明るさをモニタリングできます。室内の状況に応じてアイコンが変化するので、乾燥や熱中症の対策にもなります。お部屋の環境を把握していつでも快適な環境に！

【主な機能】

- ・今使っているスマートフォンが超高機能リモコンになる
- ・家の中でも外出先からも、家電をコントロール
- ・超高出力赤外線LEDにより部屋の隅々の家電を制御
- ・高性能赤外線学習ロジック
- ・センサー搭載により、お部屋の状況をモニター
- ・GPSと連動した家電制御機能
- ・音声認識による家電制御機能（日本語のみ）
- ・登録した手順で自動で家電を制御するまとめ操作
- ・タイマー機能



目次

Leo Remocon の初期登録から操作の流れ

※Leo Remocon をご使用になる前に、Life Stick 本体の初期設定を先に行ってください。

初期登録.....	4
iOS版 Leo Remoconアプリのダウンロード	4
Android版 Leo Remoconアプリのダウンロード	4
QR コードによるアプリの入手	4
Leo Remoconの登録.....	5
チェックリスト	8
基本操作.....	9
操作画面基本構成	9
リモコン画面の切り替え	9
お知らせ・温度/湿度・明るさ表示機能.....	9
応用操作.....	10
お気に入りリモコン	10
リモコン画面の編集.....	10
リモコン学習させる.....	11
音声操作.....	13
タイマー操作	14
GPS連動操作	14
まとめ操作	15
外出先操作	15
マルチ言語対応.....	15
FAQ (よくあるご質問)	16



初期登録

iOS版 Leo Remocon アプリのダウンロード

iPhone など iOS 機器はアプリを App Store から入手できます。Leo Remocon アプリのダウンロードには Apple の iTunes アカウントが必要です。詳しくは Apple 社のホームページをご参照ください。

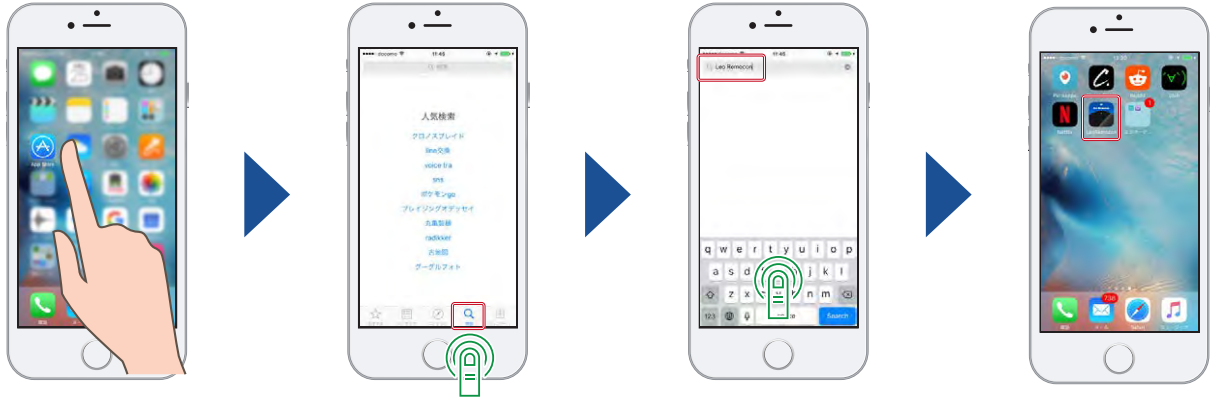

iPhone の App Store で Leo Remocon を検索し、インストールしてください。

Android版 Leo Remocon アプリのダウンロード

Android 版のアプリは Google Play ストアから入手できます。Leo Remocon アプリのダウンロードには Google アカウントが必要です。詳しくは Google 社のホームページをご参照ください。



Android の Google Playストアで Leo Remocon を検索し、インストールしてください。

QR コードによるアプリの入手



③ Wi-Fi の設定

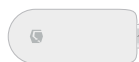

iOS

Android

Life Stick で Wi-Fi をご使用の場合、P.7 ④「Life Stickの登録(ペアリング)を行います。」にお進みください。



Android

Android で Wi-Fi 接続先を Leo Remocon にする設定を行います。



「次へ」をタップすると Wi-Fi 接続先が自動的に Leo Remocon に切り替わります。P.7 ④「Life Stickの登録(ペアリング)を行います。」にお進みください。



iOS

iOS で Wi-Fi 接続先を Leo Remocon にする設定を行います。



「Wi-Fi アクセスポイント切り替え」をタップします。



「インストール」をタップします。



「インストール」をタップします。



「完了」をタップします。



「Leo Remocon アプリに戻る」をタップします。



「開く」をタップします。



この画面が表示されたらホームボタンを押します。



「設定」をタップします。



「Wi-Fi」をタップします。



「iRemoconAP XXXX」をタップします。

iRemoconAP-XXXX が複数表示される場合もありますので、鍵引渡確認書に記載された Leo Remocon の SSID を参考に接続してください

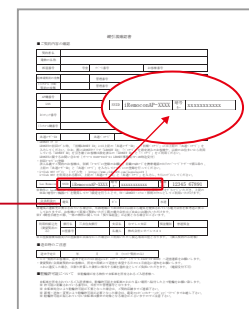

「キャンセル」をタップします。



「キャンセル」をタップします。



「インターネットに接続せずに使用」をタップします。



ホームボタンのダブルタップで Leo Remocon に切り替えます。



「次へ」をタップします。

P.7 ④「Life Stickの登録(ペアリング)にお進みください。

設定途中で下記の画面が表示された場合は、以下のキャンセル作業を行ってください。直前の画面に戻ります。



「キャンセル」を
タップします。

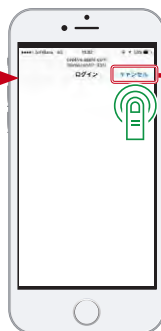

「キャンセル」を
タップします。



「インターネットに
接続せずに使用」を
タップします。

④ Life Stickの登録(ペアリング)を行います。



お部屋のテレビで入力をLEONETにして、
Life Stickリモコンで、Life Stickメニューの
「設定」→「リモートとアクセサリ」→
「アクセサリを追加」の画面にて登録を行います。



Life Stick のトップ画面をLife
Stick リモコンで操作します。



Life Stick のトップ画面

「Life Stick を登録する」をタップし、お部屋の
テレビで設定作業を行います。
登録すると「Life Stick リモコン」
機能をLeo Remoconアプリから
使えるようになります。

※ この作業はスキップして、すぐ
Leo Remoconを使い始められます。
(P.9 基本操作にお進みください)

※ 後で設定する場合は、P.8の「④でスキップ
し、後で登録する場合」をご参照ください。

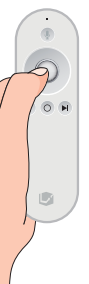

Life Stick リモコン

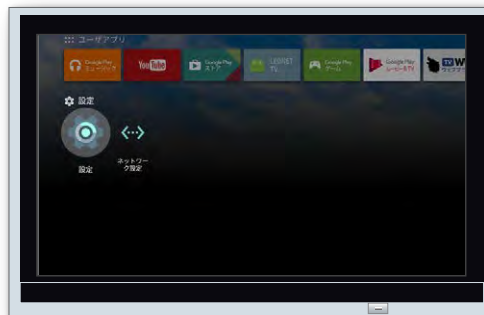

下にスクロールし「設定」を選び、
リモコンの「決定ボタン」を押します。



右記の作業中はこの画面
が表示されています。



下にスクロールしていきます。

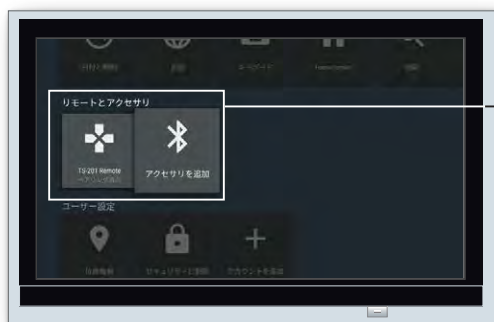

「リモートとアクセサリ」から「アクセサリを追加」を選び、リモコンの「決定ボタン」を押します。

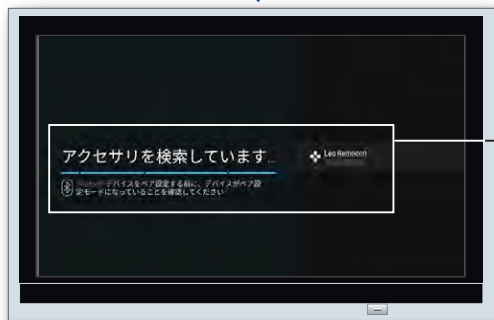

アクセサリの検索が始まり、右に「Leo Remocon」と表示されます。

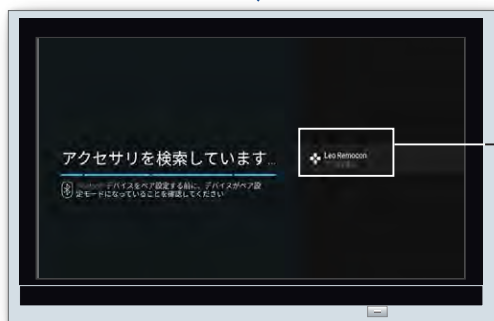
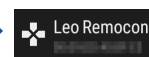
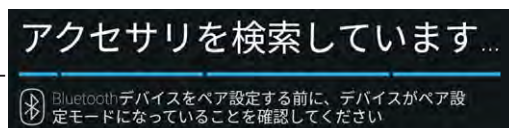

「ペア設定済み」と表示されたら設定が完了します。

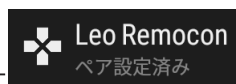

⑤ Life Stickの登録を完了します。

上記のテレビでの設定が完了すると、スマートフォンには「Life Stickの登録が完了しました」と表示されます。次へをタップし「登録を完了する」をタップしてください。これでLeo RemoconアプリからLEONETを操作できるようになります。



Leo Remocon 登録完了

チェックリスト

- Leo Remocon アプリのダウンロード
- Life Stick の初期設定
- Life Stick の登録

④ でスキップし、後で登録する場合

Leo Remocon 登録完了後に、画面左端を右へスワイプし、メニューを表示させ、「Life Stickを登録」するをタップし、④の作業を行ってください。



「Life Stickの登録が完了しました」と表示されたら「閉じる」をタップします。



「次へ」そして「登録を完了する」をタップしてください。

基本操作

操作画面基本構成

Leo Remocon を Wi-Fi でご使用になる際の注意点

※ LEONET インターネット契約をされていない方は、スマートフォンやタブレットからインターネットの閲覧や、メールの送信などを行う際には、Wi-FiをOFFにし、4G/LTE環境でのご使用、またはモバイルルーターなど、他のWi-Fi環境に接続を行ってご使用ください。なお 4G/LTE やモバイルルーターなどの他のWi-Fi環境からでもLeo Remocon はご使用いただけます。

アプリのトップ画面は上下で機能が分れています。画面上部にセンサー情報が表示され、画面下部でリモコン操作を行うことができます。画面真ん中のハンドルを上下に操作することにより、センサー画面、リモコン画面に切り替えることができます。

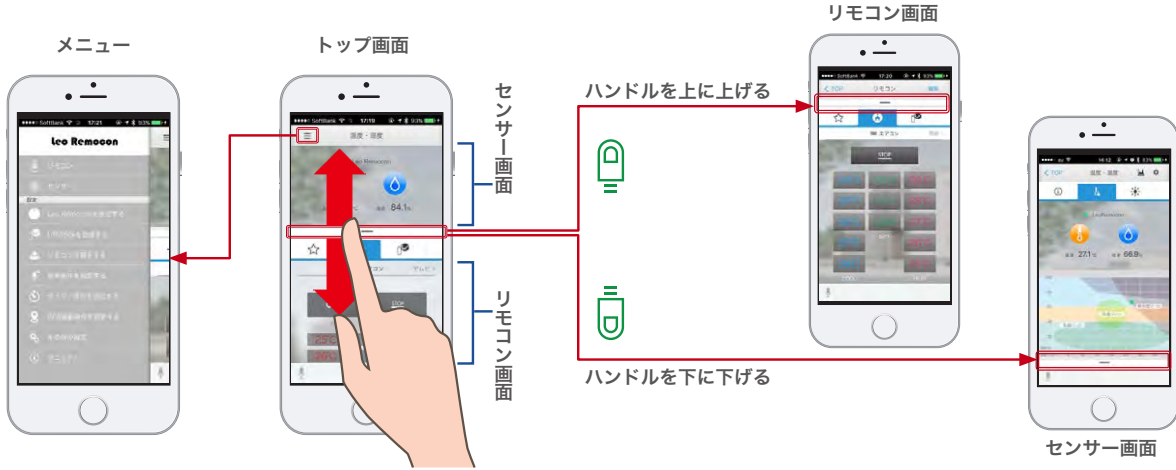

リモコン画面の切り替え

登録されている機器のリモコン操作を行うことができます。操作対象はタブを選択するか、リモコン画面を左右にフリックして切り替えることができます。

【注】

Life Stickはタブの切り替えで選択します。
Life Stickの音声入力、音声操作には対応していません。

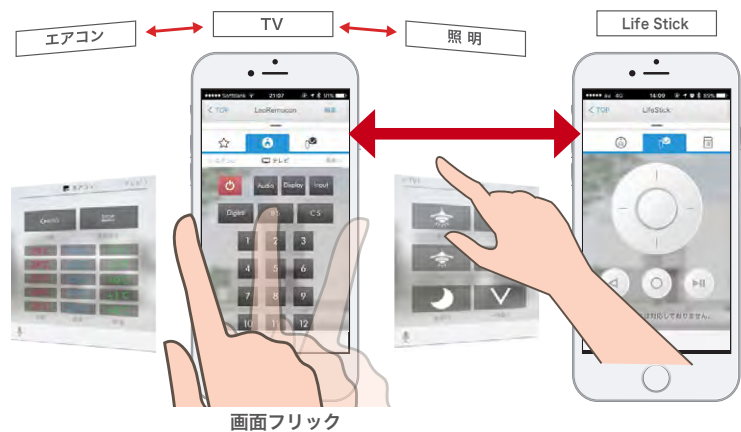

お知らせ・温度/湿度・明るさ表示機能

「お知らせ」タブではメンテナンス情報や機能追加のお知らせ*1などが表示されます。

「温度・湿度」タブでは現在及び過去のお部屋の温度/湿度を確認できます。

「明るさ」タブでは、現在及び過去のお部屋の明るさを確認できます。

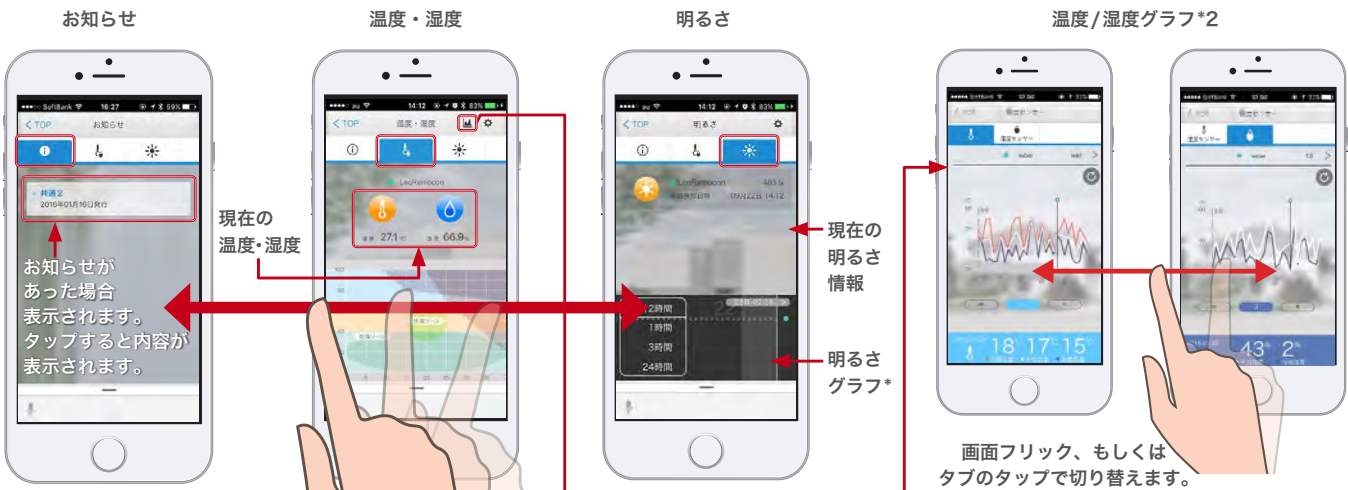

*1 iRemoconユーザー向けの情報も含まれます。

*2 グラフ表示は使用開始約一時間後からご使用いただけます。

応用操作

お気に入りリモコン

各リモコン画面でよく使用するボタンをお気に入りリモコンに登録し、リモコン操作することができます。

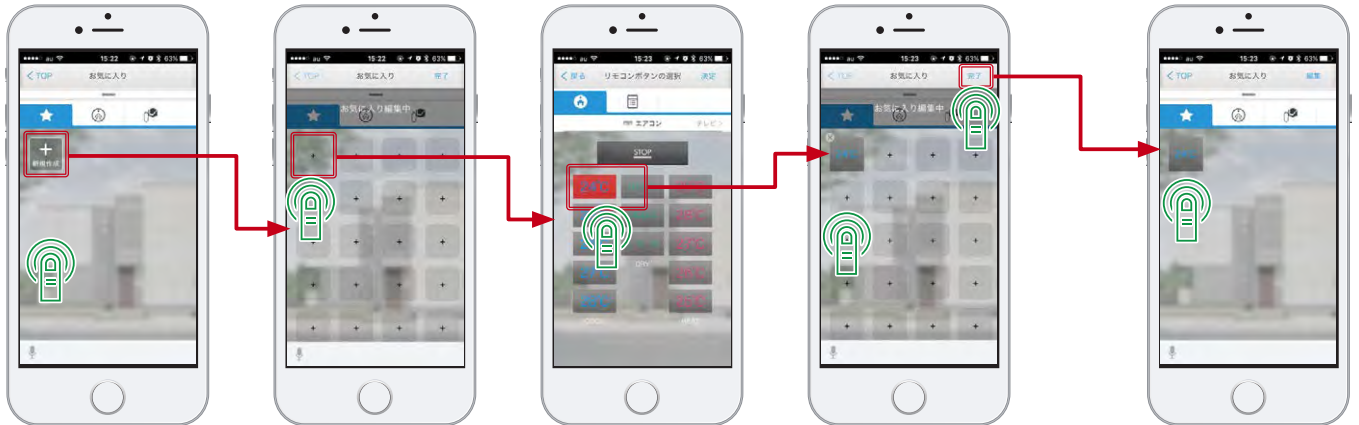

お気に入りリモコン画面に遷移し、「新規作成」ボタンをタップします。

リモコン画面からよく利用するボタンを選択します。

「24°C」ボタンを選択します。

登録したボタンは自由に配置できます。「完了」ボタンをタップします。

登録したボタンのリモコン操作が可能になります。

リモコン画面の編集

テレビ/エアコン/照明/Life Stick以外のリモコン画面の作成や、新しいボタンの追加が可能です。またオリジナルレイアウトのリモコンの作成も行えます。



各ボタンの削除や、サイズ変更、位置変更を行います。

リモコン画面を追加します。

リモコンボタンを追加します。

(例：学習用にエアコンの冷房 18°C のボタンを作成する場合)



「リモコン」ボタンをタップします。

「編集」ボタンをタップします。

リモコン画面追加ボタンをタップします。

「リモコン画面を追加する」をタップします。

「その他」の「リモコンデータを登録する」をタップします。

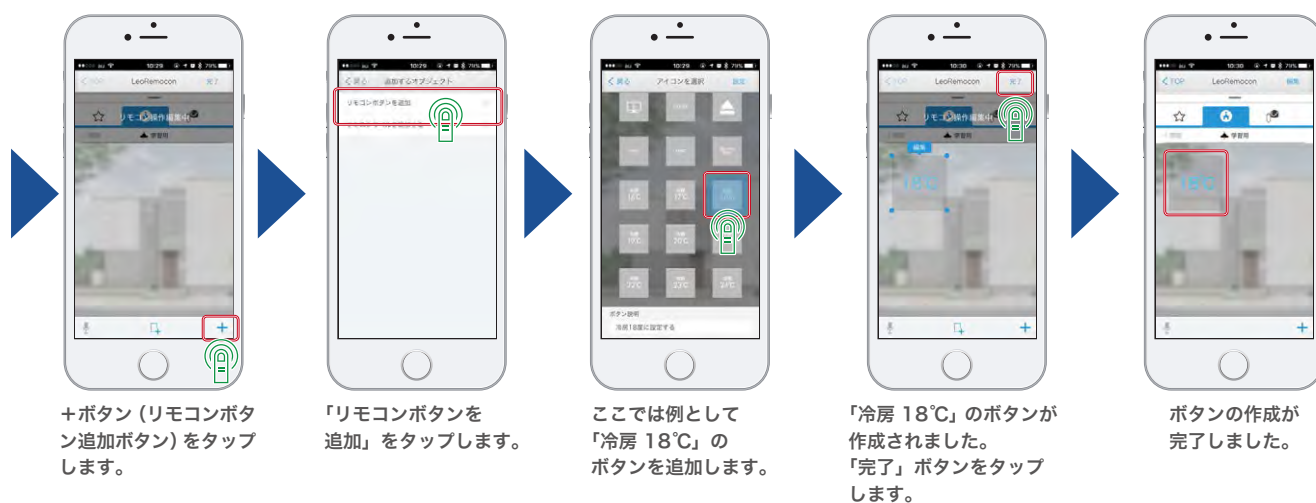

リモコン学習させる

Leo Remocon アプリで使用したいリモコンデータを Leo Remocon 本体に送信すると、Leo Remocon は赤外線信号を理解し、そのリモコンデータの情報をもスマートフォンやタブレットの Leo Remocon アプリに送信します。



「リモコンを学習する」ボタンをタップし、作成したボタンにリモコンデータを学習させ割り当てます。



※ 本機能はリモコン画面の編集で作成したリモコンボタンにのみ学習させることが可能です。
リモコンを学習させる前にP.10「リモコン画面の編集」を参照して新たなボタンを作成してください。

(例：エアコンのリモコンを操作して、冷房18℃の機能を P9～10 で作成したボタンに割り当てる場合)



「リモコン学習をする」をタップします。



作成しておいた「18℃」のボタンをタップします。



「学習を開始する」をタップすると Learn ランプと本体上面のランプが点灯します。

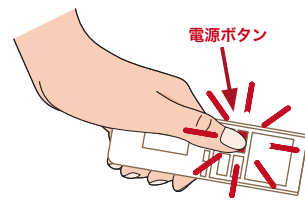

電源ボタン

あらかじめ、エアコンの温度を18℃に設定してエアコンのリモコンの電源ボタンを押してOFFにします。そのまま本体上面のランプへ向けて、電源ボタンを10cmの距離から短く1度押してください。これでLeo Remoconにエアコンを冷房18℃でONにするリモコンデータが登録されました。

※ 10cm程度離して操作してください

※ ここに向けてください。



「テスト送信」をタップすると、学習したリモコンデータをLeo Remoconが送信します。

「再学習」をタップすると、前回受け付けたリモコンデータを削除し、もう1度学習します。

「閉じる」をタップすると学習の登録が完了します。

なお、お部屋に備わる機器が入れ替えになったり、ご自分でお持ち込みされた機器をLeo Remoconで操作されたい場合は、ご使用になる全てのリモコンデータに対してボタンを作成し、学習させる必要があります。

音声操作

Leo Remocon では、音声でリモコン操作を行えます。

音声操作でよく使うキーワードは、既に設定されています。例えば「エアコン冷房 24℃」とスマートフォンやタブレットに向かって話しかけるだけで操作できます。また規定の機器やキーワード以外に、自分で登録した機器にもキーワードを設定して音声でリモコン操作を行えます。

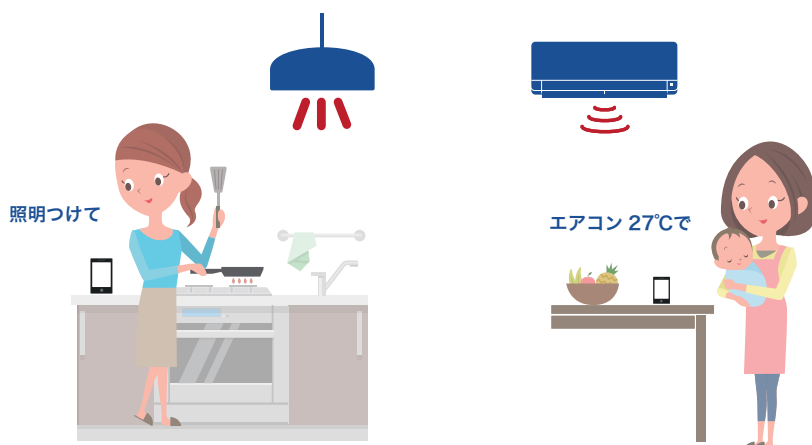

リモコン画面名とキーワードについて

- ※ 音声操作を行う場合、最初に「リモコン画面名」その後で「キーワード（操作する機能）」を発声します。
- ※ 最初から登録済みの「リモコン画面名」は、トップメニューの「Leo Remoconを設定する」をタップし「音声操作キーワードの設定」をタップすると表示されます。
- ※ 最初から登録済みの「キーワード」は、トップメニューの「音声操作を設定する」をタップし、操作する機能の各ボタンをタップすると表示されます。

※ 音声操作は日本語のみの対応になります。※ Leo Remocon アプリの起動中でも、スリープ状態では音声操作はできません。

音声操作を有効化します。



「リモコン」をタップします。

左下のマイクのアイコンをタップします。

音声操作を有効にするために「OK」をタップします。

左下のマイクのアイコンが有効を示す青色に変化します。

音声操作させたいキーワードを登録します。

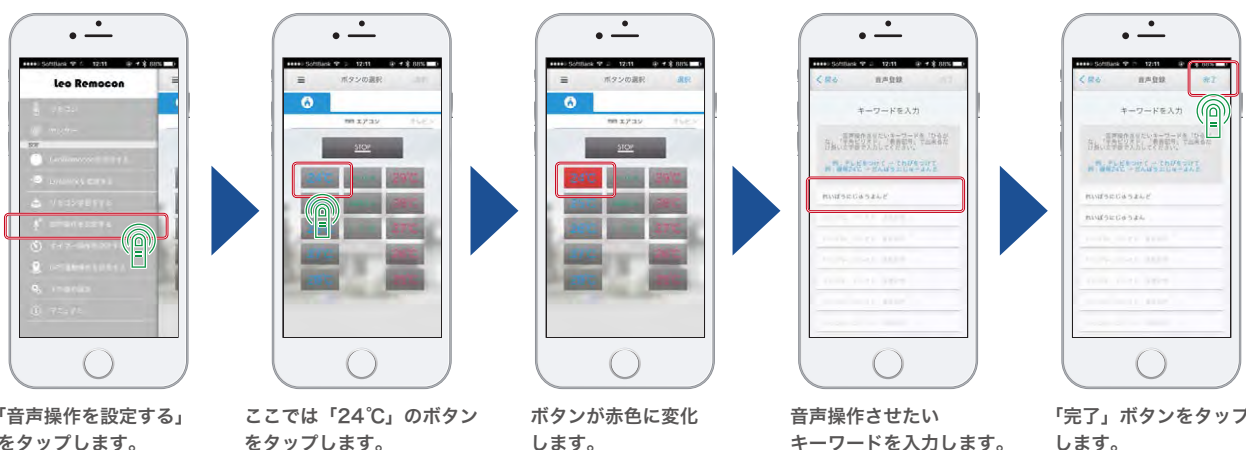

「音声操作を設定する」をタップします。

ここでは「24℃」のボタンをタップします。

ボタンが赤色に変化します。

音声操作させたいキーワードを入力します。

「完了」ボタンをタップします。

タイマー操作

自動操作から設定することができます。

タイマー操作の設定については[Leo Remocon マニュアル 2018年 機能追加版 ①]のP5 [まずは条件登録]の”② 日付、曜日、時刻”をご参照ください。

GPS連動操作

自動操作から設定することができます。

GPS連動操作の設定については[Leo Remocon マニュアル 2018年 機能追加版 ①]のP6[まずは条件登録]の”③ エリア”をご参照ください。

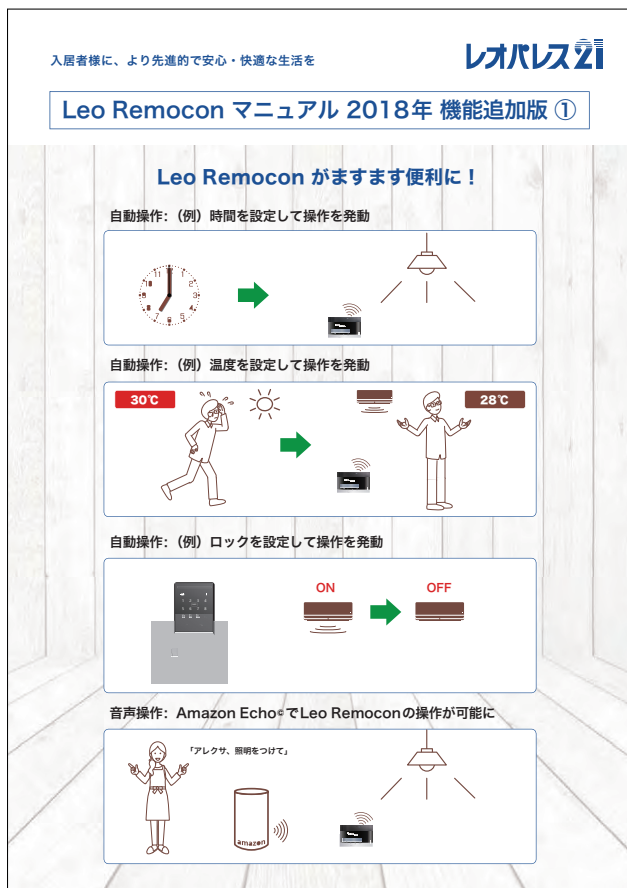

まとめ操作

まとめ操作ボタンを作成する事で、1つのボタン操作で複数のリモコン操作を実行することが可能となります。

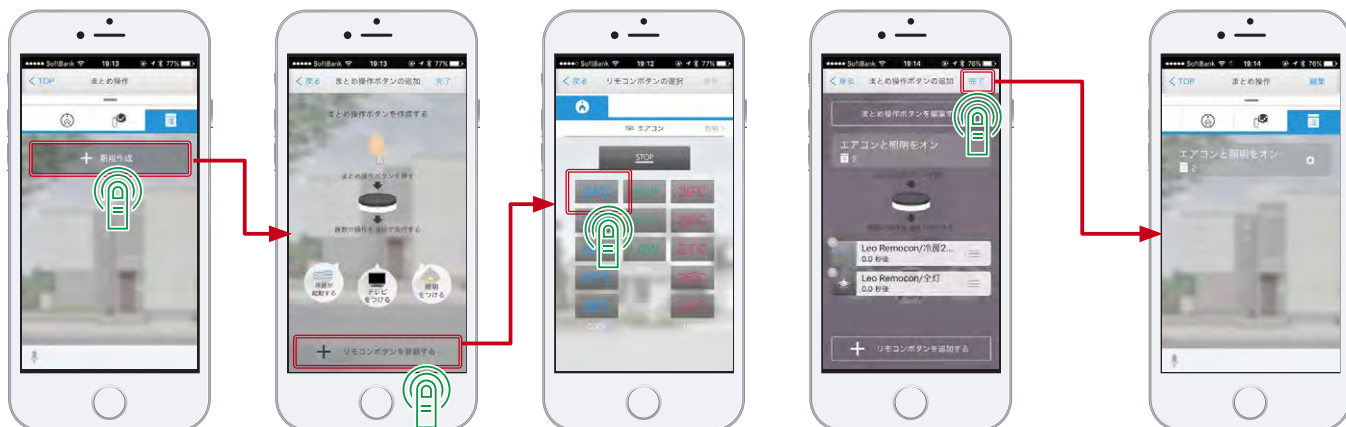

「まとめ操作」の「新規作成」をタップします。

「リモコンボタンを登録する」をタップします。

連続操作するボタンを選択します。

「完了」ボタンをタップします。

まとめ操作ボタンをタップすることで登録したボタン操作が連続実行されます。

外出先操作

宅外でのリモコン操作やお部屋の温度、湿度、明るさの確認ができます。



マルチ言語対応

OSの言語設定されている言語(日本語/英語/中国語(繁体/簡))によりアプリ内の文言の言語を自動で切り替えます。



FAQ (よくあるご質問)

よくあるご質問に対してお答えします。

Q: 初期登録の際に「Leo Remocon検出中」とメッセージが表示され、その後「Leo Remoconが検出できませんでした。ネットワーク設定を確認して下さい。」とメッセージが表示される。

A: スマートフォンやタブレットのWi-Fi接続先が、Leo RemoconまたはLife Stickであることをご確認ください。
Wi-Fi接続先が異なる際は、スマートフォンやタブレットのネットワーク設定メニューより、Wi-Fi接続先をLeo Remocon (SSID:iRemoconAP-XXXX ※XXXXは異なる英数字です)、またはLife Stickに変更してください。
LEONET インターネット契約(プレミアムプラン、スタンダードプラン含む)をご契約されている方は、Wi-Fi接続先をLife Stickに設定してください。

Q: Leo RemoconアプリからLife Stickの操作を行うと通信エラーとなる。

A: Life Stickの再登録をお試しください。
Life Stickの操作画面で以下の操作を行い、Leo RemoconとLife Stickのペアリングを解除します。
「Life Stick (LEONET) トップメニュー」-「設定」-「リモートとアクセサリ」-「Leo Remocon」を選択し、ペアリングを解除します。
次に、本マニュアルの「P.7 ~ 8 Life Stickの登録」をご参照いただき、Life Stickの再登録を行います。

Q: 設定を初期化したい。

A: Leo Remoconのトップメニューから「Leo Remoconを設定する」-「解除」(画面右上部)を選択します。
次に、Leo Remoconアプリのアンインストール(アプリの削除)を行ってください。
再度Leo Remoconアプリをインストールすることで、完全な設定の初期化を行うことができます。

Q: 標準のリモコン画面(エアコンやテレビなど)を編集したい。

A: 標準で設定されているリモコン画面(エアコン、テレビ、照明、Life Stick)は編集することはできません。
リモコン画面の編集機能を使用し、標準設定以外のリモコン画面を作成いただくことが可能です。
詳しくは本マニュアルの「P.10 リモコン画面の編集」をご参照ください。

Q: 複数のスマートフォンやタブレットで使用したい。

A: 会員登録頂いた際のアカウントを共有いただくことで複数のスマートフォンやタブレットからご使用いただくことが可能です。また、すでに設定されている内容を引き継ぐことも可能です。

Q: Wi-Fi接続先をLeo Remoconに設定しているとインターネットの閲覧やメールの送受信ができない。

A: Leo Remocon本体がWi-Fiの接続先となり、スマートフォンやタブレットとWi-Fiで接続することは可能ですが、LEONETにてインターネットをご契約いただいていない場合は、Leo Remocon以外の機能を使用することはできません。(例えば、Wi-Fi機能を使用してインターネットの閲覧や、メールの送受信などを行うことはできません)

スマートフォンやタブレットからインターネットの閲覧や、メールの送受信などを行う際には、Wi-Fi機能をオフにし、4G/LTE環境でのご使用、またはモバイルルーターなど、他のWi-Fi環境に接続を行ってご使用ください。
なお 4G/LTE やモバイルルーターなどの他のWi-Fi環境からでもLeo Remoconはご使用いただけます。

Q: Wi-Fi接続先をLeo Remoconに設定しているとインターネット接続時にLEONET IDとパスワードの入力を求められる。

A: Leo Remocon経由にてインターネット接続いただく際には、LEONET IDとパスワードの入力を求められることがあります。その際はLEONET ID、パスワードをご入力ください。
また、Wi-Fi接続先をLife Stickにご設定いただくことで、LEONET IDとパスワードの入力が不要になり、都度入力の手間なくご利用いただけます。

Q: Leo Remocon本体正面の「Powerランプ」が点滅している。

A: Powerランプが点滅している状態は、Leo Remocon本体が起動中であることを表しています。
通常電源が接続されている場合は、Powerランプが点灯します。電源が接続されていない場合は、Powerランプが消灯します。電源が接続された直後は起動中となり、約1~2分間Powerランプが点滅します。起動が完了すると点灯状態になります。
※電源が接続されているものの、Powerランプが消灯している、点滅し続けている場合には、以下問い合わせフォームよりお問い合わせ下さい。

操作でお分かりにならないことがありましたら、当社公式ホームページ内「問合せフォーム」からお問合せ下さい。



Leo Remocon マニュアル 2018年 機能追加版 ①

Leo Remocon がますます便利に！

自動操作：（例）時間を設定して操作を発動



自動操作：（例）温度を設定して操作を発動



自動操作：（例）ロックを設定して操作を発動

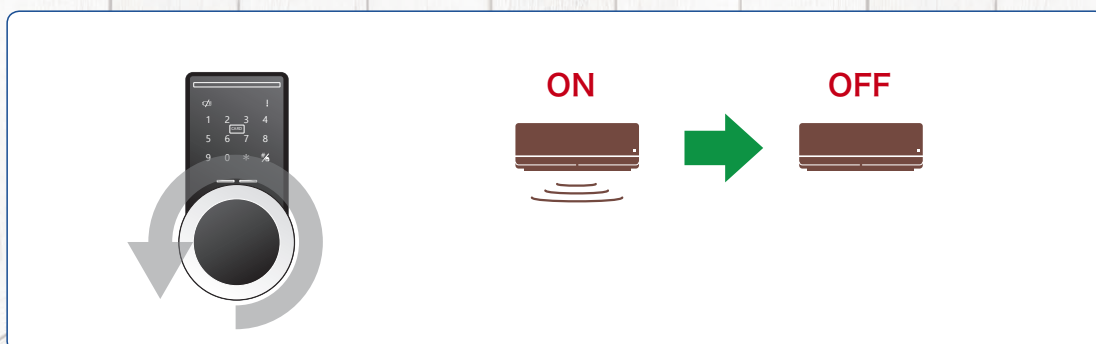

音声操作：Amazon Echo®でLeo Remoconの操作が可能に



目次

Leo Remocon マニュアル 2018年 機能追加版 ①

※本マニュアルをお読みになる前に「Leo Remocon マニュアル」をお読みください。

条件登録による自動操作機能.....	3
1. まずは条件登録.....	4
2. 機器の操作登録.....	8
3. 実行タイミングの登録.....	11
4. アクション名の登録.....	12
5. アクションの編集、追加、削除.....	13
Amazon Echo®連携.....	14
1. Amazon Echo®のセットアップ.....	14
2. Amazon Echo®でLeo Remoconを操作するための設定.....	15
3. 音声操作の実行.....	16

条件登録による自動操作機能

「条件」と、条件が満たされれば自動的に発動する「操作」を登録することができます。

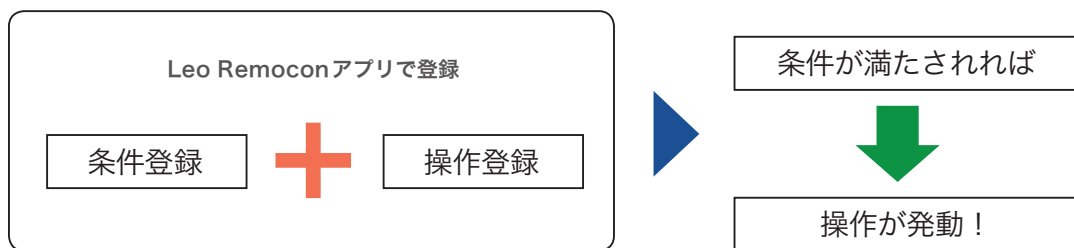

例えば、

・午後7時になったら、部屋の照明を点灯させる。

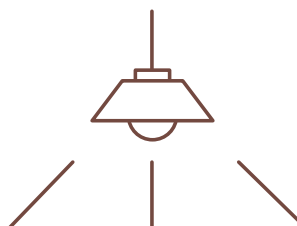

・気温が30℃以上になったら、冷房を28℃で作動させる。

30℃

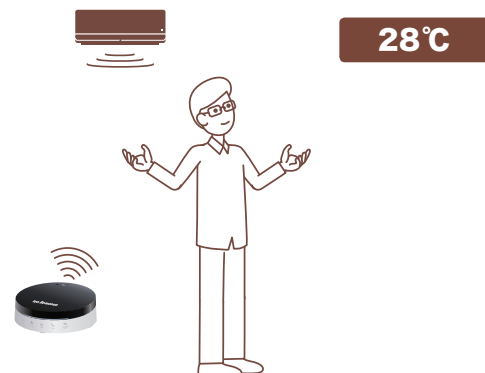

28℃

・玄関の鍵が施錠されたら、エアコンが停止する



ON



OFF



組み合わせはいろいろ！

※自動操作は確実に実行されることを100%保証するものではありません。

※ご自身で設定した内容を実行した結果によって、発生した問題については当社で責任を負いかねますのでご注意ください。

1. まずは条件登録

まずは条件を登録します。

条件として登録できる項目は以下となります。

- ① センサーの温度、湿度、明るさ
- ② 日付、曜日、時刻
- ③ エリア
- ④ Leo Lockの施錠、解錠

① センサーの温度、湿度、明るさ

(例：条件を「温度 30°C 以上」に設定する場合)



「-」を上をスライドします。



タブを左にスライドします。



「自動操作」の「新規作成」をタップします。



「条件を登録する」をタップします。



内部センサーから「温度」をタップし、「選択する」をタップします。

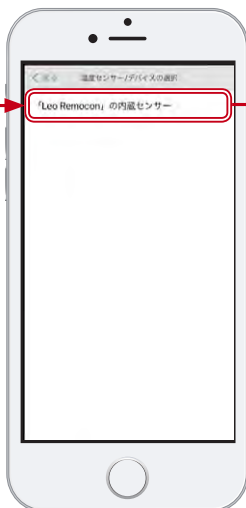

「Leo Remoconの内蔵センサー」をタップします。



測定値を「30」、「以上」を設定し、「完了」ボタンをタップします。



次は「操作するものを登録する」に進みます。

「操作するものを登録する」の登録手順はP8の機器の操作登録をご確認ください。

※センサーで検知する温度と湿度には一定の誤差がございます。

手動での誤差補正機能についてはLeo Remocon アプリのメニューから「Leo Remocon を設定する」→「温度・湿度・明るさの補正」をご確認ください。

② 日付、曜日、時刻

(例：条件を「時刻 2018/8/31 10:10」に設定する場合)



「時刻」をタップして「選択する」をタップします。

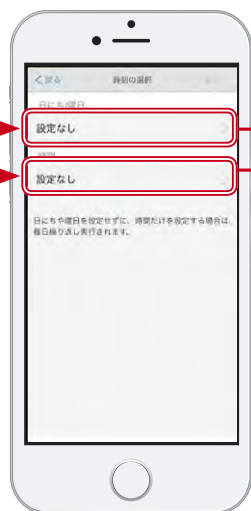

「日にち/曜日」か「時間」の「設定なし」をタップします。



条件とする時間や日付、曜日などを設定し「完了」をタップします。



次は「操作するものを登録する」に進みます。

③エリア

指定エリアに入った時、出た時、を「条件」として登録することが可能です。
 (例：条件を「GPS ある地点の半径300mのエリア内に入った時」に設定する場合)

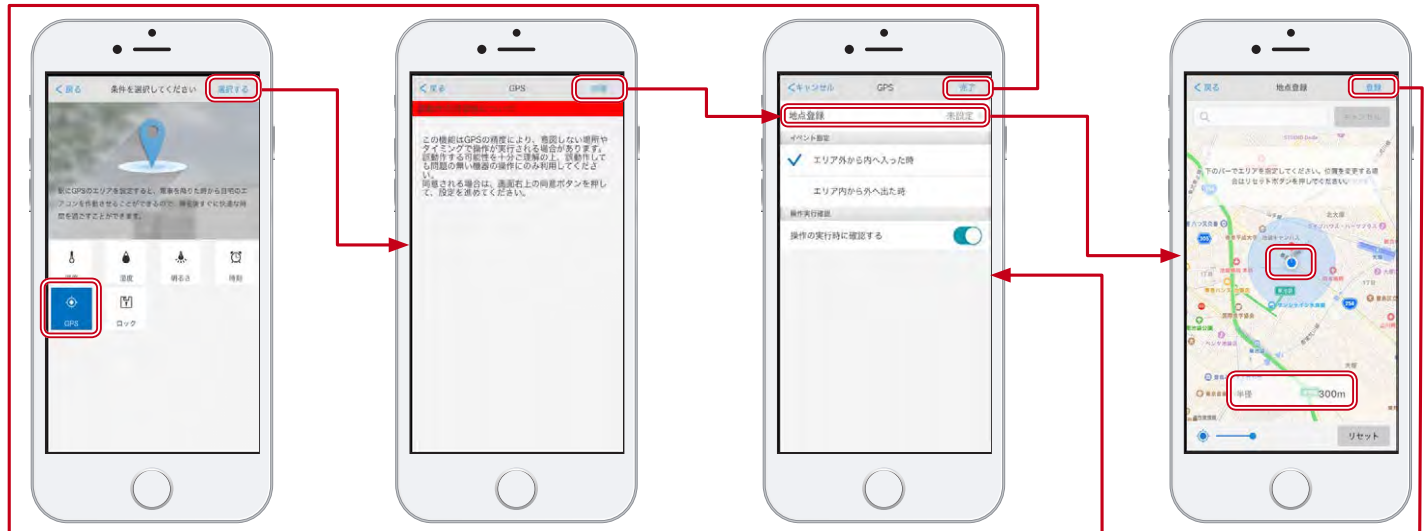

「GPS」をタップして「選択する」をタップします。

位置情報は「常に許可」にしていなくて利用できないので、端末の設定でこのアプリの位置情報を「常に許可」にしてください。内容を確認し、「同意」をタップします。

「エリア外から内へ入った時」を選択して、「地点登録」を行います。「地点登録」をタップします。設定が完了したら「完了」をタップします。

地点と動作させる半径を「300m」に指定し、「登録」をタップします。



次は「操作するものを登録する」に進みます。

※GPSの精度には一定の誤差があり、その時々で誤差の範囲が変化します。
 設定によっては操作対象機器が突然動作するなどの現象が発生致しますので、誤動作しても問題の無い機器を操作対象として頂けますようご注意ください。

④ Leo Lockの施錠、解錠

Leo Lockの施錠、解錠、を「条件」として登録することが可能です。

「条件」として登録することで、Leo Lockの施錠時・解錠時に家電を点けたり消したりすることができます。

※玄関錠にLeo Lockが付いている物件のみとなります。

(例：条件を「Leo Lockの解錠」に設定する場合)

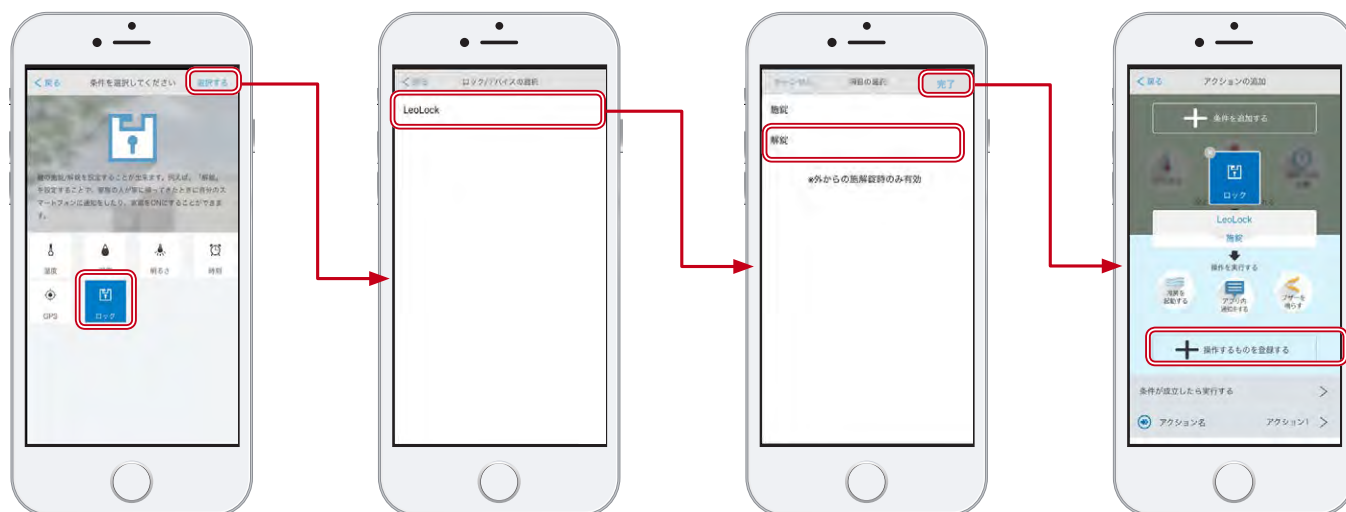

「ロック」をタップして「選択する」をタップします。

LeoLock をタップします。

「解錠」を選択します。最後に「完了」をタップします。

次は「操作するものを登録する」に進みます。

2. 機器の操作登録

「1. まずは条件登録」で登録した条件を満たした時に実行する操作を登録します。登録できる操作は以下となります。

- ① 家電操作
- ② Leo Remoconからブザーを鳴らす
- ③ プッシュ通知

①家電操作

エアコン、テレビ、照明、又はそれ以外のお客様が登録した家電を実行できます。(例：操作を「リモコン操作 冷房28℃ ON」に設定する場合)



「-」を上をスライドします。



タブを左にスライドします。



「自動操作」の「新規作成」をタップします。



「操作するものを登録する」をタップします。



「リモコン」をタップして、「選択する」をタップします。



「リモコンボタン」の「未指定」をタップします。



「エアコン」の「冷房28℃」ボタンをタップします。ボタンの色が赤くなります。「選択」をタップします。



次に、実行タイミングの登録に進みます。

② Leo Remoconからブザーを鳴らす

ブザーを「操作するもの」として登録することが可能です。

夏の暑い日、温度が35℃以上でブザーを鳴らすよう登録しておくことで熱中症予防に役立ちます。

(例：操作を「ブザーパターン1 ボリューム中 再生時間1秒」に設定する場合)



「ブザー」をタップして、「選択する」をタップします。

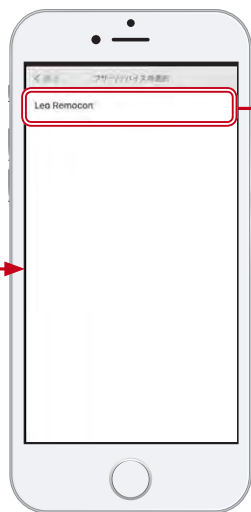

「Leo Remocon」をタップします。



ブザーの種類やボリューム、再生時間を設定できます。種類は3パターンから選択可能です。再生ボタンをタップすると、設定したブザーを視聴できます。



次に、実行タイミングの登録に進みます。

③ プッシュ通知

プッシュ通知を「操作するもの」として登録することが可能です。

Leo Lock の解錠時に「プッシュ通知」を登録することで、ご入居者様が発行した暗証番号鍵をご家族、ご友人に伝えておくことで、ご入居者様が外出中にご家族、ご友人が来訪してきた際にプッシュ通知で知ることができます。

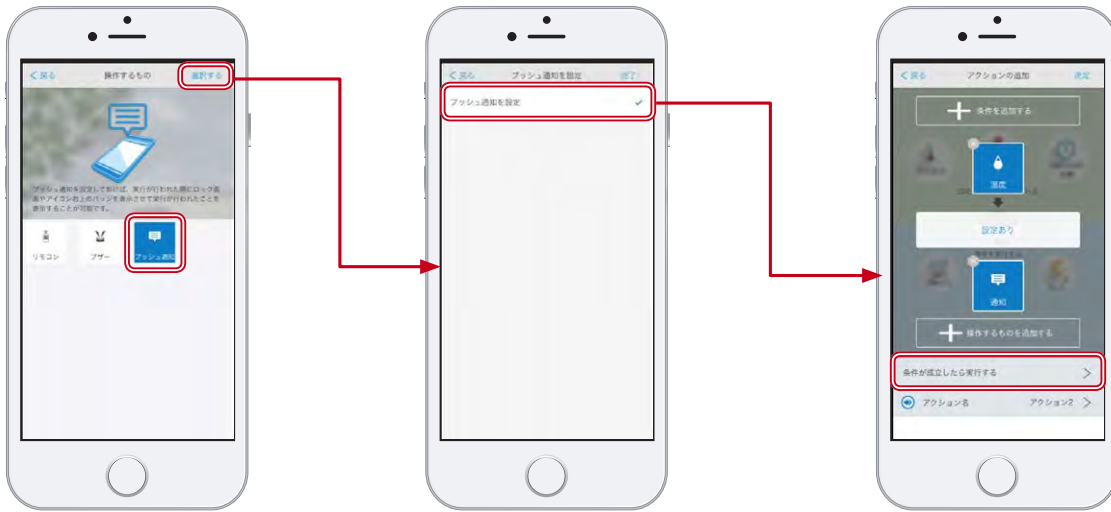

「プッシュ通知」をタップして、「選択する」をタップします。

「プッシュ通知を設定」をタップして、「完了」をタップします。

次に、実行タイミングの登録に進みます。

3. 実行タイミングの登録

「1. まずは条件登録」と「2. 機器の操作登録」で登録した内容の実行タイミングを登録します。実行タイミングの種類は以下となります。

- ①条件が成立したら即時実行する
- ②一定時間条件が成立したら実行する



こちらから「実行タイミングの登録」が行えます。
※赤枠内には登録されている内容が表示されます。

① 条件が成立したら即時実行する



条件成立直後に設定した操作アクションが実行されます。
(例：「気温30℃以上でエアコンON」に設定する場合、30℃以上でエアコンが
つきます)

② 一定時間条件が成立したら実行する



条件が満たされている状態が、設定した時間継続するとアクションが実行されます。
(例：「気温30℃以上が1時間継続でエアコンON」に設定する場合、気温30℃
以上の状態が1時間続くとエアコンがつかます。)
さらに、自動操作を実行する時間帯を設定することで、予め外出が分かっている際
のエアコン運転を避けることができます。
※外出先から自動操作をオフにすることもできます。



4. アクション名の登録

登録された1つ1つの自動操作をアクションと呼びます。

「1. まずは条件登録」と「2. 機器の操作登録」と「3. 実行タイミングの登録」が完了したら最後にアクションの名前を登録します。

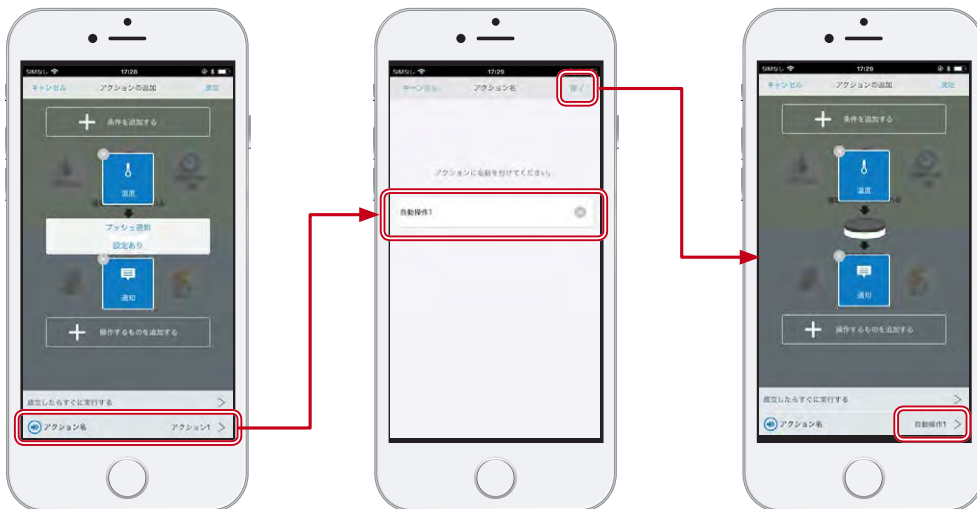

「アクション名」をタップします。

「アクション名」の編集ができます。
「アクション名」を入力後、「完了」を
タップしてください。

「アクション名」が変更されているか
ご確認ください。

5. アクションの編集、追加、削除

登録したアクションの編集、およびアクションの追加、削除が可能です。

編集するには

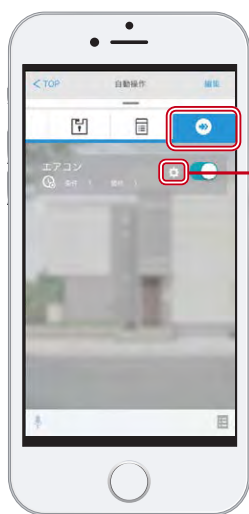

「自動操作」タブをタップしてアクション一覧から編集したいアクションの「歯車アイコン」をタップします。



条件や操作の登録画面に移動しますので、編集したいアイコンをタップします。



設定内容が3秒間表示されます。設定内容をタップすることで編集画面に遷移します。



編集が行えます。

追加するには

「自動操作」タブをタップしてアクション一覧画面の右上の「編集」をタップします。アクションの右下の「+」をタップします。追加のアクション登録ができます。

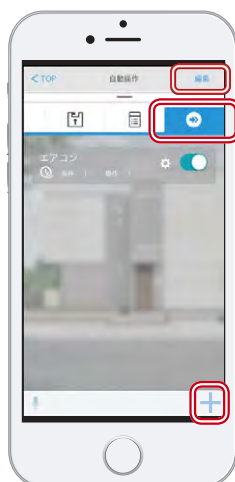

削除するには

「自動操作」タブをタップしてアクション一覧画面の右上の「編集」をタップします。アクションの左上に「x」ボタンが表示されますので、「x」をタップすることで削除ができます。

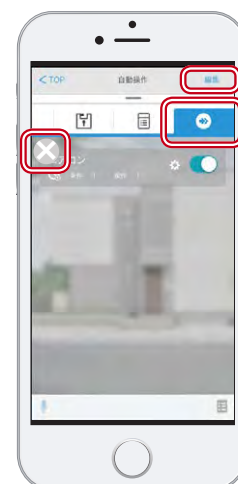

その他にも

自動操作一覧画面で、自動操作の右側のボタンをタップすることでON/OFFの切り替えができます。「OFF」にすることで自動操作は実行されません。「ON」に戻すと再び自動操作が実行されます。

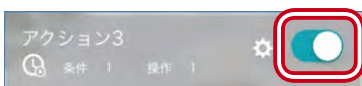

編集画面で、自動操作の右端の三本線を1秒ほど長押ししたまま、上下にスライドして並び替えることができます。よく編集したりON/OFFを切り替えたりする自動操作は一番上に並び替えることができます。

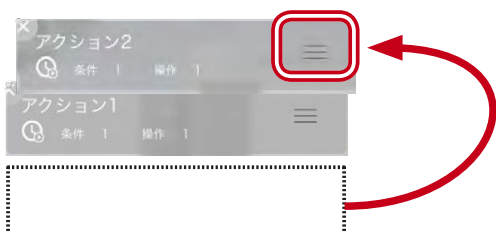

Amazon Echo[®]連携

Amazon Echo[®] と Leo Remocon を連携させることで、Leo Remocon で登録した家電の操作や「まとめ操作」を Amazon Echo[®] で音声操作することができます。

※ 「まとめ操作」については、[Leo Remocon マニュアル]のP.15をご確認ください。

1. Amazon Echo[®]のセットアップ

App Store、または Google playストアから「Amazon Alexa」アプリをインストールしてください。

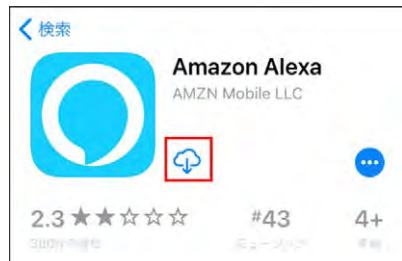

App Store

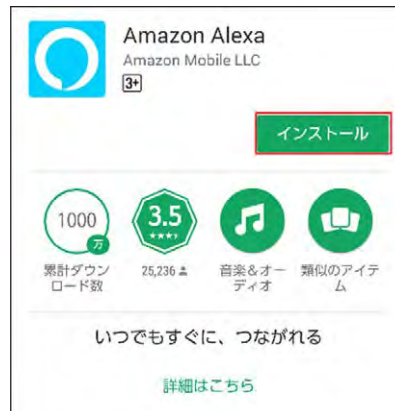

Google Play ストア

「Amazon Alexa」アプリにて Amazon Echo[®] のネットワーク設定等のセットアップを行い、Amazon Echo[®] を単体でご利用可能な状態にしてください。

※ Amazon Echo[®] のネットワーク設定については、Amazon Echo[®] に付属している取り扱い説明書をご確認ください。

2. Amazon Echo®でLeo Remoconを操作するための設定



「Amazon Alexaアプリ」をダウンロードして、ホーム画面左上の「三」をタップします。



「スキル」をタップします。



「Leo Remocon」を検索します。

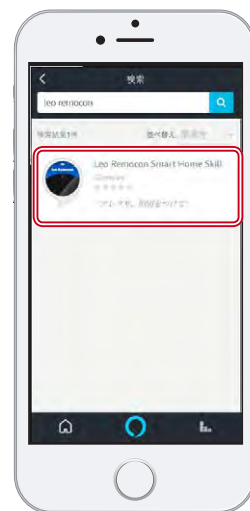

「Leo Remocon Smart Home Skill」をタップします。



「有効にする」ボタンをタップします。



Leo Remocon裏にあるシリアルナンバーと機器コードを入力してください。



上記の画面が表示されましたら、左上の「完了」ボタンをタップしてください。「完了」ボタンをタップ後、音声で「アレクサ、デバイスを探して」と話しかけると、デバイスの検出を行います。



あるいは、手でデバイスの検出を行うこともできます。



メニューから「スマートホーム」をタップします。



デバイスが表示されていることを確認してください。

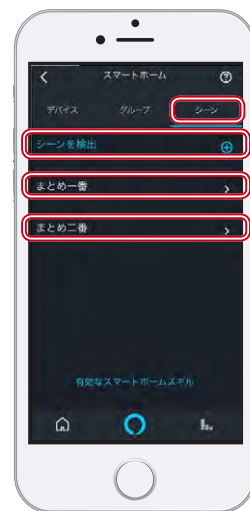

Leo Remoconアプリで「まとめ操作」を登録されている場合はシーン（まとめ操作）が表示されます。（「まとめ操作」を登録していない場合は表示されません。登録しているにもかかわらず表示されない場合は「シーンを検出」をタップしてください。）

3. 音声操作の実行

Leo Remoconと連携させたら、実際の音声でデバイス进行操作してみましょう。
Alexaに話しかけます。

デバイスの音声操作

- ・照明
 - 「アレクサ、照明をつけて」
 - 「アレクサ、照明を消して」
 - 「アレクサ、照明を明るくして」
 - 「アレクサ、照明を暗くして」

- ・テレビ
 - 「アレクサ、テレビをつけて」
 - 「アレクサ、テレビを消して」

- ・エアコン
 - 「アレクサ、エアコンをつけて」
 - 「アレクサ、エアコンを消して」

まとめ操作（シーン）の音声操作

Leo Remoconアプリで登録した「まとめ操作」をAlexaの「シーン」として操作することができます。

まとめ操作の音声操作は「アレクサ、(まとめ操作名)をつけて」または、「アレクサ、(まとめ操作名)つけて」になります。

(例)まとめ操作名：「まとめ一番」

シーンの操作方法：「アレクサ、まとめ一番をつけて」

または、「アレクサ、まとめ一番つけて」

まとめ操作にエアコンON、テレビON、照明ONを登録した場合、Alexaの音声操作で、エアコン、テレビ、照明をいっぺんに点けることができます。

(例)まとめ操作名：「まとめ一番」

使用パターン：就寝前

まとめ一番に「テレビOFF」、「照明OFF」、「エアコンON」を登録
Alexaの音声操作で、テレビと照明をOFF、エアコンをONにすることができます。

※まとめ操作の登録方法については、[Leo Remoconマニュアル]の
[応用操作]”まとめ操作”の章を参考に登録を行ってください。



操作でお分かりにならないことがありましたら、当社公式ホームページ内
「問合せフォーム」からお問合せ下さい。

